St GEOIRE en VALDAINE

Patrimoine, Nature, Dynamisme

La Lettre Municipale

Septembre / Octobre 2021 N°82

En photo : une des bornes du parcours d'orientation «A la découverte de l'Église et des 7 châteaux de Saint-Geoire en Valdaine»

Forum des associations :

USV Foot à la manoeuvre pour la rentrée 2021 (page 15)

Journées Européennes du Patrimoine 2021 : demandez le programme

(pages 8 et 9)

Sommaire de la Lettre Municipale

La vie municipale
Pages 4 à 7 et 10

Notre dossier
Pages 8 et 9

La vie du village
Pages 11 à 15

Forum des associations
Page 15

ÉDITORIAL

Toujours dans la dynamique, je vous invite à une immersion au cœur des travaux en image, à un moment de détente sportive sur le complexe de la Martinette.

L'Union Sportive Valdainoise section Foot aura 100 ans en 2022. Nos footballeurs fouleront très prochainement une pelouse digne de matchs victorieux.

Les joueurs de tennis peuvent à nouveau échanger des balles sur le court numéro 1.

Les adeptes de la pétanque peuvent prolonger leur partie après la nuit tombée.

Si vous aimez l'aventure, les découvertes, sans risque de vous égarer : suivez les bons conseils du topo-guide du circuit des 7 Châteaux.

Cette année, pour les Journées Européennes du Patrimoine à Saint Geoire en Valdaine, le rêve devient réalité : les châtelains vous accueillent et vous réservent de belles surprises les 18 et 19 septembre. Leurs histoires vous sont contées, leur portes, leurs parcs s'ouvrent ensemble pour la première fois et ils vous réservent de belles surprises. Nous sommes comblés par leur enthousiasme généreux. Soyez nombreux à leur rendre visite.

Malgré le mauvais temps, le club nautique, le club pétanque et le basket ont honoré leurs engagements d'animations : compétition inter-piscines, concours de pétanque, et ensemble le 14 juillet. Un spectacle fait de tableaux inédits, harmonieux et féeriques ; merci encore à Dorian d'avoir illuminé d'étoiles et de paillettes notre ciel plutôt gris cet été. Une pause émotion sans pluie !

Je souhaite mettre en lumière des citoyens discrets, malgré leurs « Pins-Pons », qui répondent 24 heures sur 24 à tous les appels de détresse. Statistiquement notre centre de secours, sous la responsabilité de Jacques Charreton, intervient une fois par jour ! Des équipes mixtes, des volontaires toujours prêts à l'entraide. Ils veillent et protègent principalement nos aînés, reliés par télé-alarme. Malgré les obligations et les contraintes, les jeunes sapeurs-pompiers très motivés, bien encadrés, attendent avec impatience leur entrée en caserne. Merci et bravo pour ce que vous êtes et ce que vous faites.

Je félicite également nos jeunes, candidats locaux enthousiastes à réaliser des travaux d'été. Je regrette de ne pouvoir répondre positivement à tous.

Nouveauté : pour les adeptes de la connexion, nos commerces de proximité se fédèrent et innovent avec l'application Life in.

Prenons soin de notre village, du présent, du futur et du passé..

Bien à vous,

Nathalie Beaufort, votre Maire.

Flamino Elia au service de l'artiste oublié : Laurent Bouvier

La mise en œuvre d'un nouveau balisage matérialisant le circuit des 7 châteaux a été l'occasion de nous rapprocher de leurs propriétaires. La famille Dugueyt nous a notamment éclairé sur l'histoire de Cabarot. Laurent Bouvier, ascendant des Dugueyt, fut propriétaire de Cabarot. Il entreprit une rénovation du bâtiment, et continua à St Geoire sa carrière artistique, en tant que céramiste. Il fut à l'origine de l'école «Bouvier» toujours reconnue dans le Dauphiné. M. Bouvier a été exposé au musée Dauphinois et ses œuvres circulent encore de musées en salle des ventes.

L'histoire de Cabarot se croise avec celle des villageois. A la fin du XIXème, M. Bouvier fit appel à des restaurateurs de bâtiment pour l'embellissement de Cabarot. Il prit contact avec l'école des artistes-peintres de Zurich et reçut un jeune promu, Flamino Elia (né en 1877). Flamino, citoyen suisse (Italien) fut logé à l'hôtel Perrin en face du commerce actuel de fleur,dans le bourg. Il fit la connaissance de Françoise Marrel, employée de l'hôtel et, de cette union naquit la descendance des Elia dans la Valdaine. Flamino (dit Emilio) participa également à la restauration d'autres châteaux et bifurqua par nécessité vers le métier du bâtiment.

Grand vase, école Bouvier, signé Elia Flaminio 28 janvier 1899.

On peut trouver des vases de l'école Bouvier signés Flamino Elia dans les salles des ventes. Cette anecdote présente dans quelques rares mémoires vivantes de la Valdaine nous replonge un instant dans la vie du début du siècle précédent et remet en lumière l'œuvre de M. Bouvier (inhumé à St Geoire en 1901). L'histoire des châteaux de St Geoire est disponible sur le site de la mairie, et évolue au rythme de nos recherches.

Bonne marche aux randonneurs de l'histoire.

Pierre-André Bonnin.

Directeur de publication : N. Beaufort - Conception : C. Martins - Impression : FAGNOLA
Relecteurs : J. Bourry, M-C. Chollat-Rat, I. Cavagna, D. Govaerts, P. Mortreuil, M-N. Plessis.

Extraits du Conseil Municipal du 12 juillet 2021

INFORMATIONS GÉNÉRALES

Madame le Maire présente des informations à l'ensemble de l'assemblée :

• Présentation par J. Bazus et D. Govaerts de l'étude sur la possibilité de réaliser un réseau de chaleur bois énergie. A l'issue de la présentation de 4 scénarii, au regard des coûts élevés, un remplacement individuel des chaudières fuel par des chaudières à granulés sera étudié. Suggestion également de l'isolation des bâtiments communaux par l'extérieur.

• Le terrain de tennis situé à La Martinette a été rénové.

• Les travaux de création d'un cheminement piétonnier «route des Rieux» démarreront en août.

• L'aménagement du quai de bus « Place du 19 mars 1962 » durera environ trois semaines. Démarrage prévu le 15 juillet, circulation perturbée durant cette période.

•L'enrobé de la «route de Plampalais» va être refait. Le début des travaux est prévu le 15 juillet.

• Une réunion avec les riverains pour les travaux d'aménagement de la traversée de «Champet» s'est tenue le 10 juillet.

• Les balises permettant de parcourir le circuit des 7 châteaux ont été entièrement installées.

• A l'issue de l'audience du 26/05 concernant l'infraction au code de l'urbanisme (construction d'une maison individuelle non conforme au Permis de construire et au Plan Local d'Urbanisme), le procureur avait demandé la démolition de l'habitation. Le président du Tribunal Correctionnel a demandé une expertise judiciaire. Une nouvelle audience devrait se tenir en décembre 2021..

• Les navigations poétiques qui se sont déroulées les 3 et 4 juillet ont donné entière satisfaction aux poètes et auteurs présents.

• Les Journées Européennes du Patrimoine se dérouleront les 18 et 19 septembre..

• Le Château de Longpra accueillera cet été plusieurs manifestations.

• Une formation Plan Communal de Sauvegarde à l'attention de l'ensemble du conseil municipal se tiendra le 9 septembre.

• Le Centre de Cotagon a donné un accord de principe pour que des «Jardins partagés» soient créés sur la partie basse du domaine.

• Plusieurs nouvelles activités vont être proposées aux élèves dès la rentrée de septembre dans le cadre des Nouvelles Activités Périscolaires (NAP) : escrime, aquarelle, cinéma, etc.

• Un nouveau président a été élu au sein de l'association de Basket (USVB).

• Un projet est en cours autour d'un Arbre à livres et d'une fresque.

• Un point a été fait sur le CMJ et les cahiers de texte offerts aux enfants.

PÔLE ADMINISTRATIF & FINANCIER

Administratif

• Règlement du cimetière : proposition de modifier l'article 27 du règlement intérieur, permettant à la commune de «refuser la vente d'un concession à l'avance aux personnes n'habitant pas sur le territoire communal» en cas de manque de places disponibles, contraintes du plan d'aménagement ou bonne gestion du cimetière.

Finances

• Créances irrécouvrables pour admission en non-valeur : proposition d'admission en non-valeur de la liste 4858960311 de titres non recouvrés, d'un montant total de 8538,13 euros, conformément à la demande du comptable du Trésor.

• Subventions aux associations : demande de validation de l'aide financières à l'USV Basket (2100 euros).

• Fonds de concours CAPV : le projet d'aménagement du cimetière sera inscrit dans l'enveloppe d'aide de la CAPV pour un montant de 13 323 euros, soit 50% du montant total des travaux.

• Décision modificative n°1 : montant 14 100 euros.

• Loyer «Un Point Particulier» - Bail commercial : bail dérogatoire fini le 30 juin 2021. Proposition de conclure un bail commercial de 9 ans à compter du 1er juillet 2021, avec un loyer mensuel de 150 euros (charges comprises), révisable selon l'IRL.

• Loyer «Maison Paroissiale» : révision annuelle portant le loyer mensuel à 603,04 euros pour la période du 1er septembre 2021 au 31 août 2022.

INTERCOMMUNALITÉ - SYNDICATS

Commission Solidarité du Pays Voironnais :

Présentation du Grand Angle et de la feuille de route et du schéma de secteur.

LEADER (Liaisons Entre Actions de Développement de l'Économie Rurale) :

Proposition de demande de financement de 28 896 euros pour le projet d'aménagement intergénérationnel des sites La Martinette - Place André Chaize - La Combe du Versoud.

Retrouvez les comptes-rendus complets sur le site internet : www.saint-geoire-en-valdaine.com

Mini-jobs : nouvelle édition réussie

Ils s'appellent Noah, Mathis, Arthur et Benjamin. Mais aussi, Maxime, Margaux, Titouan, Ethan, Nour et Timéo : ce sont les jeunes qui ont œuvré cet été dans le cadre des mini-jobs.
Ce dispositif est une action forte que la municipalité a souhaité mettre en place dès le début du mandat, l'an passé. Le constat est simple : il est difficile pour les jeunes de 16 et 17 ans de trouver un job d'été, particulièrement en période de COVID. En parallèle, les services municipaux ont des besoins saisonniers en lien avec les congés des agents. Et parce que le travail est une valeur qui s'acquiert dès le plus jeune âge, les élus ont créé le dispositif «mini-job».
C'est un emploi d'une semaine, rémunéré au SMIC. Pendant cette semaine, le jeune travaille aux Services Techniques, et commence à 6 heures du matin comme tous les agents. Il est alors chargé de l'entretien du domaine public, l'arrosage des espaces verts, ou encore participe à la mise en place des nombreuses animations municipales. Une sélection est opérée entre les candidatures et chaque jeune a un entretien de recrutement avec deux élus habitués à l'exercice : Nadine Chaboud et Julien Bourry. Seuls les jeunes du village sont retenus dans ce dispositif.
Une belle initiative, en même temps qu'un joli coup de projecteur sur nos jeunes du village.

Alain Garcia (Responsable des Services Tehniques), avec Margaux (mini-jobs de la semaine 34) et France (contrat été piscine et Services Techniques)

CCAS : la navette du mardi vous transporte au marché

Depuis plusieurs années, le CCAS et la municipalité ont mis en place un service de navette le jour du marché, mardi matin.

Pour permettre aux personnes ayant des problèmes de mobilité de se rendre au village le mardi matin, un jour où tous les services sont ouverts, le CCAS et la municipalité ont créé ce service de navette.
Si vous êtes intéressés, signalez-vous à la mairie au 04 76 07 51 07 pour que la navette passe chez vous. Ce service est gratuit pour la population de St Geoire en Valdaine.

RAM : toujours à votre disposition

Le RAM, c'est le Relais d'Assitant-e-s Maternel-le-s de la Valdaine !

Le RAM reprendra ces temps collectifs à destination des Assistant-e-s maternel-le-s et des enfants qu'ils ou elles gardent la semaine du 20 septembre sur le rythme habituel :
Semaine paire - Lundi Velanne, Mardi St Bueil, Vendredi St Geoire.
Semaine Impaire – Mardi Massieu, Vendredi Chirens.

Samedi 25 septembre : Spectacle humoristique sur la parentalité gratuit « Pères Indignes » à Chirens. Plus d'informations à venir.

Nos permanences:

- à St Geoire en Valdaine :

Lundi de 17h à 19h - Mardi de 13h à 16h - Vendredi de 13h à 16h.

- à Chirens : Mercredi de 8h30à 13h00

En dehors de ces horaires, n'hésitez pas à laisser un message.

Les rendez-vous se font à la mairie de St Geoire en Valdaine ou à l'espace petite enfance de Chirens les mercredis.

Pour nous contacter :
RAM de la Valdaine
541 Route du Bourg
38620 Saint Geoire en Valdaine
Tél : 06 98 02 51 81
Courriel : ramdelavaldaine@hotmail.fr
Facebook : Ram de la Valdaine

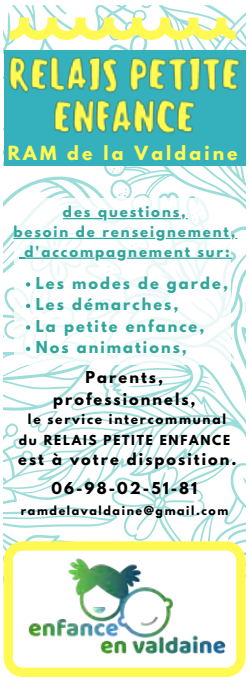

La Martinette : **notre site sportif**

Le complexe sportif de la Martinette fait peau neuve.

Les travaux prévus et engagés en septembre 2020 sur **le terrain de football** sont désormais terminés. Rappelons ici que ce projet a reçu le soutien financier de l'État et du Pays Voironnais.

Tout le monde peut voir depuis la route ou aux abords l'excellent résultat. Nous avions l'habitude en été de voir un «champ d'herbes brûlées» devenu impraticable pour les joueurs ! Désormais c'est une des plus belles pelouses du département qui trône sur le site avec de nouvelles cages et des abris repeints aux couleurs du maillot valdainois par les bénévoles passionnés du club.

Bonne chance à l'ensemble de nos joueurs qui porteront fièrement le jaune et le bleu la saison prochaine !

Et à vos agendas : en juin 2022 l'USV Football fêtera ses 100 ans !

Le terrain de pétanque se situant à l'arrière de la salle polyvalente a lui aussi connu une modification. En effet depuis le mois de mars des lumières ont été installées pour permettre la pratique de l'activité en nocturne et ainsi prolonger les moments conviviaux de ce sport saisonnier.

Le Tennis Club Valdainois va, quant à lui, reprendre du service ! **La rénovation du court de tennis n°1** au mois de juin permet de pratiquer à nouveau dans de bonnes conditions. Il s'agit là d'une étape, car la commune cherche des financements pour pouvoir lancer les opérations sur le court n°2 l'année prochaine. Les bénévoles du bureau sont donc extrêmement motivés et se mobilisent activement pour proposer une saison 2021/2022 aux saint geoiriens. Rendez-vous au forum des associations en septembre !

Le Pass'Sport : **une bonne nouvelle pour les jeunes sportifs**

1jeune1solution.gouv.fr

Vous avez entre 6 et 18 ans et vous voulez faire du sport à la rentrée ?

Bénéficiez d'une **réduction de 50 €** pour vous inscrire dans un club grâce au « Pass'Sport » !

Plus d'informations sur
www.sports.gouv.fr/pass-sport

Critères : Le Pass'Sport est réservé aux familles qui perçoivent l'allocation de rentrée scolaire, l'allocation d'éducation de l'enfant handicapé ou l'allocation aux adultes handicapés.

Nouvelles Activités Périscolaires (NAP) : **reprise à la rentrée**

Les Nouvelles Activités Périscolaires (NAP) reprennent à la rentrée. Les enfants de l'école Val' Joie découvriront de nouvelles activités : **Arts Plastiques**, animés par Stéphanie Caudrelier ; **Cinéma**, animé par Benjamin Cocquenet (Les Ateliers de la Rétine) et **Escrime**, animée par Marie Katan.
Les enfants de l'école maternelle La Lambertière profiteront également deux nouvelles activités : **Sport et gymnastique**, animés par Cyril Chapuy et **Ateliers créatifs**, animés par Candy Richard. En cours d'année, les Arts Plastiques viendront à eux !

Renseignements : Pascale Brigard au 04 76 07 65 25. Inscriptions : site internet Issila.

Bonne rentrée à tous !

Tournage en Chartreuse : **recherche lieux, acteurs et figurants**

Recherche Lieux de tournage (décors)

Pour le tournage d'un long métrage, «Le cri du cerf», qui se déroulera en octobre 2021 en Chartreuse, le réalisateur est à la recherche de lieux/décors : maison ancienne meublée, non rénovée, équipée de meubles anciens, décor vintage mais aussi d'un bureau/cabinet de travail, type notaire style vintage.
Une indemnité de mise à disposition est prévue.

Recherche acteurs

Le réalisateur recherche également plusieurs profils pour interpréter différents personnages.
Tournage à partir du mois d'octobre 2021 en Chartreuse.
PROFILS RECHERCHÉS :

- 1homme entre 50 et 65 ans (rôle principal)
- 2 femmes entre 50 et 65 ans (sœur / voisine)
- 1 femme âgée, entre 80 et 95 ans (rôle de la mère)
- 1 homme âgé, entre 80 et 95 ans (rôle d'un ancien officier)
- 2 hommes entre 50 et 70 ans (l'avocat / le Maire)

D'autres rôles secondaires sont aussi à pourvoir (tous profils, toutes origines : chasseurs, fermiers, villageois).
Aucune expérience requise. Toute personne souhaitant avoir plus d'information et/ou envoyer sa candidature est priée de prendre contact par mail ou téléphone : pedrhorta@hotmail.com ou 06 14 83 41 43

Ecole primaire Val'Joie : **c'est la rentrée**

Suite à la fermeture de classe décidée au printemps dernier par la Direction des Services de l'Éducation Nationale, l'école Val'Joie fonctionne avec 4 classes pour l'année scolaire 2021-2022.
L'équipe enseignante est composée de Mme Charton Marianne (directrice), Mme Petri Anne Marie (qui remplace toute l'année scolaire Mme Girard Chrystelle, partie enseigner un an aux Etats Unis), Mme Caussé Pascale, Mme Torrin Cécile et Mme Andréis Pascale, qui assurera le quart temps de direction de Mme Charton.

École: 04 76 07 54 42 , ce.0382610f@ac-grenoble.fr
Cantine: 04 76 07 65 25, restauration@sgvaldaine.fr

Belle année scolaire à tous !
Marianne Charton, Directrice de l'Ecole élémentaire Val'Joie

Journées Européennes du Patri
demandez le

Cette année, les Journées Européennes du Patrimoine (JEP) auront lieu les 18
exceptionnel et inédit : six des sept châteaux de notre commune ouvriront leu

Château de Cabarot

Château de Clermont

Château de l'Etergne

Château de la

Les 7 châteaux, un projet global au service du village

Saint Geoire en Valdaine bénéficie d'un patrimoine de grande qualité. Patrimoine naturel bien sûr, patrimoine industriel aussi, il s'agit principalement d'évoquer le patrimoine historique. Forte de 7 châteaux et de deux monuments classés (l'église Saint-Georges et le château de Longpra), la commune est attentive à la préservation de son patrimoine. Ainsi, elle a lancé il y a plusieurs mois un projet au long cours devant permettre la réhabilitation de l'église. Les contacts sont pris avec les services de l'État, et un dossier de demande de subvention est en cours d'élaboration afin qu'une étude du bâtiment soit menée l'an prochain. La labellisation Site Patrimonial Remarquable a obtenu un avis favorable de la Commission Nationale du Patrimoine et de l'Architecture. Cette labellisation doit permettre à terme d'accompagner les propriétaires dans leurs projets de travaux s'ils sont à proximité des monuments classés, là où aujourd'hui ils reçoivent sans plus d'explications les prescriptions de l'architecte des bâtiments de France. Enfin, le projet des 7 châteaux doit permettre de réaliser des actions qui mettront en valeur ce patrimoine exceptionnel.

Vue aérienne de Saint Geoire en Valdaine, avec l'église Saint Georges datant du XIIème siècle

imoine à St Geoire en Valdaine: programme !

et 19 septembre 2021. Saint Geoire en Valdaine proposera un programme rs portes au public. Ne ratez pas cette opportunité!

a Lambertière

Château de Longpra

Château Gelly de Moncla (Mairie)

Château de la Rochette

Le circuit de la découverte des châteaux est opérationnel

Pour faciliter la découverte par les familles et les coureurs, deux livrets sont mis gratuitement à la disposition du public (adulte et enfant). Grâce au travail collectif mené par l'initiative de Keith Dickson, conseiller du Maire, des bornes de course d'orientation accompagnent la visite. Le tracé du circuit a été

mis à jour. Après une première distribution dans les commerces et en mairie cet été, cette lettre municipale contient un exemplaire de chaque livret, et un topoguide qui aide les moins aguerris à trouver leur chemin. Ce projet a été permis grâce au concours financier du Département de l'Isère.

Des JEP 2021 exceptionnelles à Saint Geoire en Valdaine

Les 18 et 19 septembre prochains, un programme exceptionnel :

- Conférence gratuite d'une demi-heure en mairie sur l'histoire des 7 châteaux : «7 châteaux et une église» par Scholastique Dugueyt. Samedi et dimanche : 10h, 11h, 14h30 et 15h30.
- Visite guidée de l'église Saint-Georges, une demi-heure, par Patrice Mortreuil. Samedi et dimanche : 9h, 12h, 17h.
- Parcours d'orientation des 7 châteaux. Deux heures de promenade familiale à la découverte du patrimoine historique.
- Visite et animation au domaine de Longpra : www.longpra.com
- Ouverture exceptionnelle de plusieurs châteaux (ouverture des bâtiments ou des parcs) :
  - Chateau de Clermont : samedi et dimanche de 10h à 17h, avec les nouveaux propriétaires,
  - Château de Cabarot : visites guidées samedi et dimanche à 12h et 16h30, entrée par le bas du bourg,
  - Château de La Rochette : samedi 10h - 17h et dimanche 10h - 15h,
  - Château de l'Étergne : samedi et dimanche 10h - 17h.
- De nombreuses surprises et collaborations sont prévues.

Travaux : chantiers en cours de réalisation ou déjà terminés

Aménagement des Rieux - Le chantier avance

Le cheminement part du lotissement «Les Amaryllis», coté opposé à la départementale, pour des raisons techniques, puis création d'un passage piéton depuis l'ancienne station service, où se trouve un éclairage public et se prolongeant jusqu'au lotissement «Les Jardins de la Valdaine». Ce projet bénéficie d'une aide de l'État, de la Région Auvergne-Rhône-Alpes et du Département de l'Isère. Pendant les travaux, la circulation des véhicules se fait de manière alternée, avec des feux de signalisation de chantier.

Soyez vigilants et prudents!

Aménagement quais-bus – Place du 19 mars 1962 (face à l'école de Plampalais)

Les travaux ont débuté cet été. Côté route : création des deux quais de bus pour faciliter l'accès aux personnes à mobilité réduite, création d'un plateau ralentisseur pour casser la vitesse et augmenter la visibilité. Sur la place : 10 places de parking supplémentaires, un sens de circulation avec entrée-sortie unique, végétalisation. Création également d'abribus. Projet financé par la CAPV.

Rénovation de la route de Plampalais (enrobé refait)

Projet financé par le Département de l'Isére

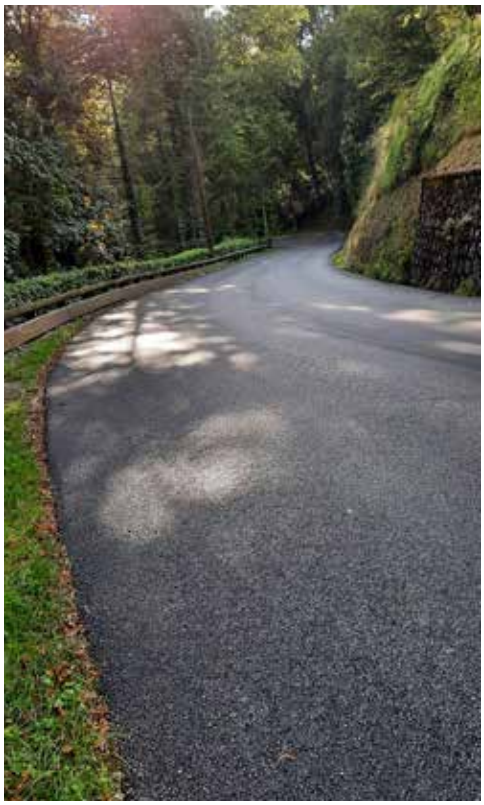

Travaux d'accessibilité à l'école Val'Joie (création d'un ascenseur)

Projet financé par l'État et le Département de l'Isère

Résidence autonomie : **enfin un repas convivial**

Photo Nicolas Bellil, Dauphiné Libéré

Samedi 10 Juillet a eu lieu à la Résidence Autonomie de Plampalais un repas convivial qui réunissait les résidents ainsi que leurs familles et amis. Depuis la période difficile que nous traversons (depuis 1 an et demi), c'était le premier repas partagé entre tous. Romtraiteur, nous avait préparé un plat de saison : une paëlla.
Ce repas a été possible grâce à la présence de bénévoles qui répondent toujours présents pour assurer le service. L'équipe d'animation les remercie chaleureusement. Notre Maire, Nathalie Beaufort, nous a fait la joie de partager ce moment.
Bien entendu, nous donnons rendez-vous au prochain repas qui se déroulera à la rentrée si les conditions sanitaires le permettent.

Cocktail Melody : **inscriptions ouvertes**

« COCKTAIL MELODY » GROUPE VOCAL DE LA VALDAINE - COURS DE CHANT

CHEF DE CHŒUR & GUITARISTE: Jacques PAULEVÉ

Inscriptions ouvertes
Cours tous les jeudis de 20H à 22H

Reprise le 16 septembre 2021

Pour informations supplémentaires:
Micheline MOSCA : 06 76 12 45 04 - Jacqueline AYMOZ : 06 43 74 74 84

Club nautique : **saison dans la joie malgré la météo**

C'est encore avec beaucoup de joie que, cet été, 48 enfants de la Valdaine ont adhéré au club nautique .
La chaleur n'était pas toujours au rendez-vous mais la bonne humeur était là .
Seulement 2 compétitions ont eu lieu : Entre-deux-Guiers et Saint Geoire. Les enfants ont apprécié ces moments de retrouvailles et de défis avec les autres clubs. Leurs sourires avec leurs médailles autour du cou en disaient long...
Notre assemblée générale aura lieu le vendredi 17 septembre 2021, suivie d'un pot de l'amitié.

A bientôt

Le centre de loisirs : **bientôt le clap de fin des vacances**

Abondance de biens ne nuit pas… Après Velanne, l'ouverture d'une antenne sur La commune de Chirens, «la Cascade», a offert une dimension supplémentaire à l'activité estivale du centre de loisirs. En répondant favorablement à la demande des élus chirennois, les responsables de l'association Enfance & Loisirs La Valdaine ont gagné leur pari et offert aux familles une option de grande qualité pour l'occupation de leurs enfants en ce mois de juillet. Toujours sous la houlette de la maison mère à St Geoire, Cyril, le responsable d'antenne, a dirigé l'expérience avec bonheur puisque l'effectif de départ (20 enfants) n'a cessé d'évoluer à la hausse, passant de 20 à 30 puis 40 enfants, l'encadrement augmentant en proportion. Cette première expérience d'un mois s'est déroulée à la grande satisfaction des familles et des intervenants. De la même manière, l'antenne «les p'tites fripouilles» de Velanne a vu évoluer une constante d'une vingtaine d'enfants sous la garde de Fabrice. Enfin, «les loupiots» de St Geoire ont tourné avec une moyenne de 50 enfants jusque fin août. Chaque mercredi, quelle que soit la structure, c'était «sortie journée» : Aiguebelette, base de loisirs de Pont en Royans, le Sappey en Chartreuse, le parc naturel de Chambaran, parc de Moidières… Sans oublier, bien sûr, les visites à la piscine de St Geoire…

Seul point noir de cet été : il a fallu refuser des inscriptions… et il n'est jamais simple de devoir refuser l'inscription d'un enfant.

Dire au-revoir à l'été est plus facile quand on sait que la reprise s'effectuera avec la garderie à compter du 2 septembre, les mercredis dès le 8 septembre et l'ensemble des activités jeunes et adultes à compter du 20 septembre. Parents, surveillez les cartables de vos enfants : le dépliant « pub » de la rentrée au centre de loisirs y sera !

Et comme toujours, le seul, l'indispensable, l'incontournable numéro : 04.76.07.61.72 - www.enfanceloisirslavaldaine.fr

Bibliothèque : **partenaire de «Livres à vous»**

Comme chaque année, la bibliothèque Henri-Renée Morel est partenaire de «Livres à vous». Les temps forts du festival se dérouleront du 18 au 21 novembre 2021, sur l'ensemble du territoire du Pays Voironnais.

Les élèves de Saint Geoire en Valdaine et du collège Le Guillon de Pont de Beauvoisin recevront des auteurs dans les classes. Les enfants des temps péri-scolaires du jeudi après-midi participeront à un atelier cartes postales et bénéficieront d'une intervention dans le cadre de « Raconte moi en images ».

Les voitures anciennes feront escale à l'école maternelle et au centre de loisirs pour des lectures avec chauffeurs.

Et pour tout public, l'Apéro lecture le 14 octobre et l'arrêt de l'Autok'Art à l'espace Versoud le samedi 20 novembre.

Programme complet sur : livresavous.fr

Rappel : La bibliothèque, située dans la cour intérieure de la mairie, est ouverte :

Le mardi de 9h à 11h et de 16h à 18h - Le mercredi de 16h à 18h
Le samedi de 14h30 à 16h30

Abonnement familial 16 euros pour un an, gratuit pour les enfants.

Don du sang : **calendrier des collectes 2021-2022**

L'amicale des donneurs de sang organise son repas d'automne le dimanche 17 octobre à 12h00, le lieu reste à définir à ce jour. Les inscriptions sont ouvertes à toute la population suivant les règles sanitaires en vigueur et se feront auprès de Carole RIOCHE au 06 08 85 70 41.

Dates à retenir :

-Vendredi 24 septembre 2021 : Assemblée Générale à 20h00 à Voissant
-Dimanche 17 octobre 2021 : Repas d'automne à 12h00
-Dimanche 6 février 2022 : Matinée Boudin à la Martinette
Calendrier des Collectes 2021 (les lundis soir à la Martinette) :
-18 octobre - 20 décembre

Calendrier des Collectes 2022 (les lundis soir à la Martinette) :
- 21 février - 25 avril - 20 juin - 18 juillet - 8 août
- 17 octobre - 19 décembre 2022

Madame Durand Rosette a effectué son 1er et dernier don à St Geoire .Elle en a totalisé 98, elle est domiciliée à Bilieu . BRAVO !

Pompiers : **activité soutenue en 2021**

L'activité opérationnelle est soutenue pour les 40 hommes et femmes du centre de secours. De janvier au 15 août, on a compté 207 interventions parmi lesquelles 70% sont classées «secours à victimes».
A cela il faut rajouter les heures de formation continue auxquelles sont soumis les sapeurs-pompiers (en tout 40 h). Celles-ci sont réalisées tout au long de l'année chaque vendredi soir et chaque dimanche lors des heures de présences en caserne.

A l'automne et au début de l'année prochaine plusieurs recrues viendront grossir les rangs de la caserne avec notamment des jeunes issues de la section jeune sapeur-pompier.

Certains sapeurs-pompiers sont aussi d'astreinte pour les feux de forêts sur la période 15 juin - 30 septembre au sein de la colonne de renfort prévu.

Un sapeur a été engagé en renfort dans l'Aude au mois de juillet. Le lundi 16 août, le Lieutenant Pascal Ogier-Collin est parti au secours des habitants du Var avec une vingtaine d'autres isérois en compagnie des sapeurs-pompiers de la Loire et de la Haute-Savoie. A ce propos, il faut savoir que les écobuages sont interdits.
Nous vous rappelons que pour joindre les sapeurs-pompiers il faut composer le 18 ou le 112.

Nous vous rappelons que les sapeurs-pompiers de l'Isère ne se déplacent plus pour les nids de guêpes. Vous devez vous adresser à des entreprises privées.
Nous vous souhaitons une belle fin d'été et soyez prudents.

Capitaine Jacques Charreton

Navigations Poétiques : **premier printemps réussi**

Initialement programmé les 10-11 avril et reporté pour raisons sanitaires, le festival «Printemps Poétique de Saint Geoire en Valdaine-» porté par l'association Les Navigations poétiques s'est déroulé les 3-4 juillet 2021.
La place André Chaize s'est parée de poèmes des écoliers de l'école Val'joie, les vitrines des commerçants ont affiché des poèmes de poètes invités. En dépit de la météo, petits et grands ont participé avec enthousiasme aux ateliers : art plastique, haïku, lecture jeunesse, écriture numérique. Si la pluie eut raison du parcours poétique et patrimonial, le récital poésie-musique (8 poètes invités, 2 musiciens à la guitare, au saxo ou au violoncelle) à Longpra a fait salle comble. Dimanche 4 juillet se tenait le salon des éditeurs de poésie qu'ouvrait le discours de Mme le Maire. Les visiteurs ont pu découvrir éditeurs et poètes venus de toute la France et de Belgique mais aussi les poèmes de Saint Geoiriens qui avaient répondu à l'appel à textes. Une première édition de qualité, à laquelle ont contribué les bénévoles, appelée à se développer et rayonner.

Prochain rdv : vendredi 24 septembre 20h au Rafiot-Livre, venez vous initier au haïku.

De temps en temps
Les nuages nous reposent
De tant regarder la lune.
Bashō

Les Navigations poétiques
06 63 92 97 23
lesnavigationspoetiques@gmail.com
Site : http://enimages.com/Printemps%20des%20po%C3%A8tes/album/

Actualités des familles : **mariage et naissances**

Tous nos voeux de bonheur aux mariés!

Paola Bodin et Jean Michel David Berthaud
le 7 août 2021

Joanie Muriel Pascale Cansot et Cédric Cottavoz
le 17 juillet 2021

Bienvenue aux nouveaux-nés!

Martin, né le 8 mai 2021,
Jennifer et Lorraine Coyard

Gabin, né le 31 juillet 2021,
Alice et Franck Thomet

Reconnaîtrez-vous ces personnes?

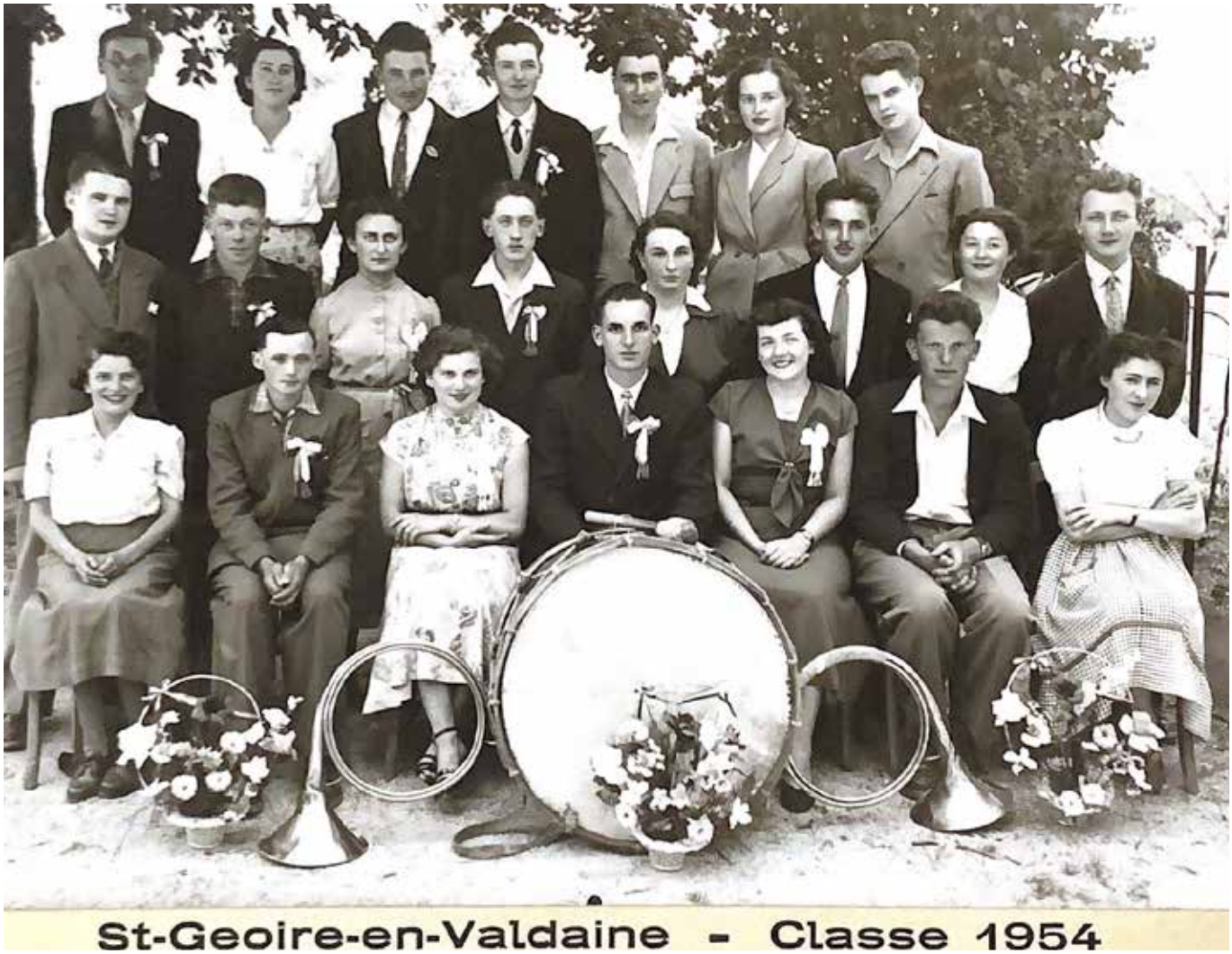

Nous avons retrouvé quelques photos du passé. Amusez-vous à reconnaître ces personnes! Vous n'êtes pas sûr(e)?
Nous lèverons vos doutes dès la prochaine lettre municipale!

Forum des associations : **l'USV Foot a tout prévu**

Forum des associations édition 2020, protocole sanitaire déjà en place à l'époque

Nous organisons le forum des associations le samedi 11 septembre 2021 à la Martinette, en extérieur ou dans le gymnase en cas de mauvais temps, de 14H à 17H.

ATTENTION :

-Le pass sanitaire sera **OBLIGATOIRE** en intérieur et extérieur.

-Si les contraintes sanitaires s'aggravent nous serons dans l'obligation d'annuler au dernier moment.

En espérant pouvoir vous rencontrer.

Bien Amicalement
Le Président, Jean Thomet
Le Bureau de l'USV Football

Jardins partagés : **rendez-vous au Cotagon**

Des jardins partagés grâce au centre de Cotagon : un projet de partage qui permettra de renforcer la vie sociale des résidents du domaine.

Saint Geoire en Valdaine s'illustre par la qualité de ses paysages et par son identité rurale naturelle.
Émis depuis plusieurs mois, le projet de Jardins partagés s'avérait n'être pas évident à réaliser. Trouver un lopin de terre à cultiver, ouvert à tous les habitants initiés ou pas, ayant l'envie de découvrir ou pratiquer le plaisir du jardinage, est en bonne voie.
Suite à une récente discussion entre Mme le Maire et le Directeur du centre de Cotagon, l'établissement a donné un accord de principe pour le montage et la réalisation de ce projet. Une parcelle de terrain est mise à disposition, les usagers peuvent bénéficier des conseils avisés des encadrants professionnels du centre. Ce projet permet également de renforcer la vie sociale des résidents du domaine.
Les personnes intéressées sont invitées à contacter le secrétariat de mairie au 04 76 07 51 07.

Life in : **nos commerçants se digitalisent**

Une nouvelle application **«Life in»** arrive chez vos commerçants.
Life in regroupe les différents commerces de proximité adhérents. Vous pouvez trouver toutes les infos utiles du commerçant, horaires d'ouverture, coordonnées et lien vers le site internet.. mais aussi et surtout réserver en ligne le produit dont vous avez besoin. Une fois votre réservation validée, vous pouvez le récupérer en boutique, ou le faire livrer, si le commerçant propose ce service. Vous pouvez également payer votre achat depuis l'application afin d'optimiser le temps d'attente une fois sur place. Un compte fidélité est aussi inclus, fini les cartes de fidélité dont on ne sait plus où elles se cachent.
Les commerçants adhérents en Valdaine : Aux Rôtis Du Coin, Le Pot de Farine, L'Atelier Déco, Un Point Particulier, Evasion Beauté, La Ganache, Le Rafiot-Livres, Au fil des pétales, Atelier Agnes, L'Echappée Belle, Brasserie Polack, Romtraiteur, Aux Biaux Légumes Massieutins.

Le plus : cette application peut vous servir partout en France, à la recherche du commerce de proximité dont vous avez besoin !
Vous êtes séduits ? N'hésitez pas à télécharger Life in !

Disponible sur App Store

DISPONIBLE SUR Google Play

La vie économique : préparons l'hiver au coin du feu

Certains diront que nous nous y prenons un peu tôt, mais ne vaut-il pas mieux prévenir que guérir? Une adresse locale pour vous réapprovisionner en bois de chauffage et 2 livres pour profiter de la chaleur de son chauffage d'appoint au bois, c'est ce que nous vous proposons pour vous aider à préparer l'hiver.

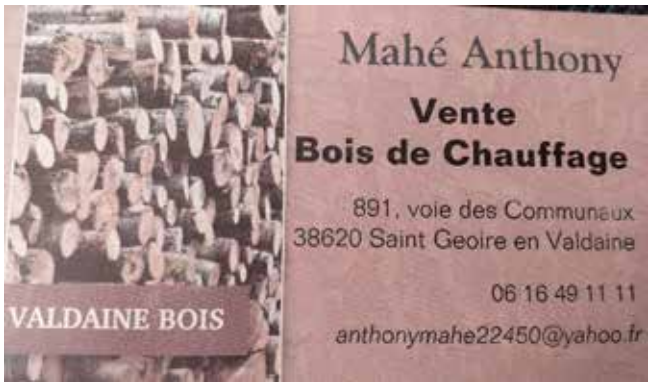

Anne-Lise Blanchard, 2 nouveaux livres à découvrir :
A commander en librairie ou chez l'auteur : Anne-Lise Blanchard, 150 rue de La Rochette 38620 Saint-Geoire-en-Valdaine. 06 63 92 97 23
http://anne-lise-blanchard.com/

Le Ravissement de la marche, haïkus au rythme des saisons entre ville et montagne. 14€

Syrie, les femmes parlent, livre d'entretiens qui témoignent de la réalité syrienne, des chaînes de solidarité et des initiatives citoyennes au cours de dix ans de guerre et d'embargo. 15€

Infos pratiques

- **Mairie :** 04.76.07.51.07
  Courriel : mairie@sgvaldaine.fr
  Tous les matins en semaine : 8h30 - 12h
  mardi et mercredi après-midis : 14h - 17h
- **Taxi :** 04.76.55.77.55 / www.adc-taxis.fr
  ou 06.78.37.71.39 / https://taxiservice38.com
- **Cantine scolaire :** 04.76.07.65.25
  Courriel : restauration@sgvaldaine.fr
- **Bibliothèque Henri & Renée Morel :**
  Mardi 9h - 11h et 16h - 18 h, mercredi 16h - 18h ,
  Samedi 14h30 - 16h30
- **Déchèterie de Montferrat (été) :**
  Mardi, jeudi, vendredi : 13h30 - 18h30
  Samedi : 8h30 - 12h et 13h30 - 18h
- **La Poste :** 3661
- **Gendarmeries (St Geoire & Pont-de-B.) :**
  04.76.07.50.17
- **Centre Médico-Social :** 04.76.65.21.29
- **Infirmière-puéricultrice :** 04.76.66.17.55
- **Conseil Architecture, Urbanisme et Environnement**
  (CAUE)(1er jeudi du mois) : 04.76.07.51.07
- **Rénovation de l'Habitat :**
  Cabinet URBANIS : 04.79.33.21.26
- **Agence Départementale d'Information sur le Logement :** 04.76.53.37.30
- **Conciliateur de Justice :** 04.76.07.51.07
- **Relais emploi :** 04.76.07.52.16
- **Maison de l'Emploi :** 04.76.93.17.18
- **Adéquation :** 04.76.32.72.80
- **Relais Assistant(e)s Maternel(le)s :**
  04.76.07.51.07 ou 06.98.02.51.81
- **Pompiers (SDIS) :** 112 ou 18
- **Marché :** mardi matin, Place André Chaize
- **Messes à St Geoire :** 04.76.37.23.20
  www.paroissestjacques38.fr