St GEOIRE en VALDAINE

Patrimoine, Nature, Dynamisme

La Lettre Municipale

Juillet / Aout 2019

N°69

La Valdingue : pages 10 - 11

La vie du village : **rétrospective mai - juin 2019**

Lundi 13 mai

Rencontre des habitants de la Valdaine avec les acteurs de la CAPV

Mercredi 29 mai

Réunion des membres du comité de l'Espace Naturel Sensible du Val d'Ainan : 1200 visites de scolaires en 2018

Jeudi 6 juin

CHALLENGE MOBILITÉ Auvergne-Rhône-Alpes
Dominique, de la boulangerie, raccompagnée jusque Saint Béron à vélo

Vendredi 14 juin

Inauguration de la saison touristique du Pays Voironnais à la Bon' Source, chez Francis Lambert

Dimanche 16 juin

La Valdaine et l'Association VIVRE ENCORE ont accueilli le tournoi régional de Scrabble

St GEOIRE en VALDAINE SUR INTERNET
WWW.SAINT-GEOIRE-EN-VALDAINE.COM

ÉDITORIAL

La période estivale démarre tambour battant en affichant une chaleur exceptionnelle qui ravit les amateurs de baignade. Sans faire trop de kilomètres, notre piscine régale les nageurs et tous ceux qui veulent faire chuter leur thermomètre interne, la température de l'eau atteint les 28°C et les habitués retrouvent Bruno, leur maître-nageur, qui veille au respect du règlement, du bon comportement de chacun et à la qualité de l'eau. Tous ces éléments réunis laissent augurer de belles journées de détente!

La séance de conseil municipal du 4 juillet mettra un terme à un premier semestre bien chargé et lancera la préparation des sujets de rentrée. Le dossier Site Patrimonial Remarquable (SPR) a attiré de nombreux participants à la réunion publique de présentation qui s'est avérée fort appréciée et animée. Il s'agit de mettre en lumière le patrimoine riche dont dispose notre village. L'objectif est de labelliser St Geoire en Valdaine comme SPR auprès du ministère de la Culture, initiateur du concept. L'opération est lancée pour maintenir, consolider et mettre en valeur l'identité du village. La perspective est de transmettre aux générations futures un bien commun, tout en apportant une plus-value au village.

Le dossier de Maison de Services au Public, déjà engagé, prend de nouvelles couleurs dans la mesure où sa dénomination a changé. Dorénavant « France Services », sous l'impulsion de la présidence de la République, le projet demande à être reconfiguré pour entrer dans les nouvelles normes définies. Gros travail en perspective, en collaboration avec la CAPV, qui en a la compétence.

Le dossier bibliothèque, en discussion depuis des années (local insuffisant, développement à accentuer), a été confirmé par la dernière étude du service de lecture publique du territoire. St Geoire et le bassin de vie valdainois ont besoin d'un nouvel outil, en phase avec les besoins de la population.

Comme toujours, la commune mettra à profit la période de vacances pour rafraîchir les murs, reprendre l'électricité et les plafonds de deux classes du groupe Val'Joie. Les travaux entrepris dans la montée des 3 Pierres entrent dans leur deuxième phase : reconstitution du pavement. Le bassin au droit de la forge a été remis en eau avec arrivée naturelle du flot de la source, toutefois impropre à la consommation. Juste pour le plaisir des yeux et des oreilles…

Bel été à tous avec les deux grands moments du 14 juillet et de la Valdaingue, en intercalant le festival du court-métrage, sous les étoiles ! Rendez-vous en Septembre.

Bien cordialement,

Votre maire, Michel Cudet

DESHERBAGE ENVIRONNEMENT

Retour en arrière : depuis le 1er janvier 2017, les collectivités sont soumises au strict respect de la réglementation en matière d'entretien de l'environnement. Cela équivaut au « Zéro phyto » ! L'usage de produits phytosanitaires, efficaces mais polluants, est interdit au désherbage des espaces publics. Les cimetières, les voiries communales, en particulier, sont directement impactés. Je m'adresse donc aux personnes qui se plaignent régulièrement de « l'épanouissement des mauvaises herbes » et je leur suggère de visiter entre autres, les cimetières des autres communes où elles pourront constater le même tableau. Certes, nous devons adapter nos pratiques au changement, ce qui est en cours et prendra du temps, mais aussi faire évoluer nos mentalités et notre niveau de tolérance des « mauvaises herbes » dont il est avéré qu'elles ont leur utilité dans la chaîne de vie.

En ce qui concerne notre commune, le sujet « désherbage » est récurrent dans nos séances de travail. Comment venir à bout des plantes indésirables? Comment maîtriser le désherbage avec la meilleure efficience possible ? Bien que des techniques nouvelles apparaissent (brûlage…), l'utilisation de la binette restera incontournable. En résumé, pour l'entretien de notre territoire, cela équivaut à deux agents travaillant 5 mois à temps plein… Une idée : pourquoi ne pas imaginer, dans le cadre des actions citoyennes qui ont le vent en poupe, la mise en place d'une « brigade verte » dont la mission principale concernerait l'entretien régulier de notre cimetière ? Autre remède : que chacun désherbe devant son pas de porte… Ce serait une démarche civique de participation à l'embellissement de notre cadre de vie.

Michel Cudet

Directeur de publication : Michel Cudet - Conception : P. Mortreuil, P. Eymery, J. Rambaud, D. Barrat, A. Chollat - Impression : Allo-copy

Extraits du Conseil Municipal du 23 mai 2019

Prochain Conseil Municipal : le jeudi 12 septembre 2019 à 19h15

Chaque élu se voit demander une réflexion à propos d'une éventuelle participation de la commune aux frais de reconstruction de la cathédrale Notre Dame de Paris.

Plan Climat-Air-Energie Territorial : notre référent, Pierre Eymery, suit ce dossier ; il rassemblera une équipe pour participer aux prochaines réunions du Pays Voironnais (la première se tiendra à Voreppe).

Site Patrimonial Remarquable : l'inspecteur des Bâtiments de France (venu de Paris) nous a rendu visite ; il a donné un avis favorable sur ce projet que nous abordons sous le bon angle. La qualité du SPR ne dépend pas de la taille du périmètre mais de la valorisation de l'environnement. L'usine de Champet fait partie du patrimoine remarquable à titre industriel.

Manifestation culturelle : «Ouverture exceptionnelle» a rencontré un succès certain par la qualité des programmes proposés et des intervenants.

POLE ADMINISTRATION & FINANCES

Administration :

Tirage au sort des jurés d'assises 2020 : notre commune a désigné 6 personnes par tirage au sort sur les listes électorales.

Finances :

- Attribution/validation des subventions aux associations et amicales.
- Vote des tarifs de la piscine.

RESSOURCES HUMAINES :

Recrutement d'un régisseur titulaire et d'un régisseur suppléant pour assurer l'accueil à la piscine.

ENVIRONNEMENT – URBANISME

Présentation des dossiers par la commission d'urbanisme du 16 avril et 21 mai.

POLE SCOLAIRE – CULTURE

Evaluation des besoins informatiques et des travaux d'entretien à réaliser pour la rentrée scolaire de 2019.

Réunion du comité de pilotage du projet éducatif de territoire qui se tiendra le 27 mai.

INTERCOMMUNALITE – SYNDICATS

Rapport du délégué environnement de la commission du 14 mai.

Rapport du délégué sur la mobilité du 15 mai.

Conseil Municipal des Jeunes : les CMJ de Saint Geoire à Chimilin

Les travaux du CMJ se terminent par une Rencontre entre les enfants des CMJ de Saint Geoire en Valdaine et Chimilin

Lors du dernier **Conseil Municipal des Jeunes** de la saison 2018-2019, le 6 mai dernier, nos jeunes élues.us ont bouillonné d'idées et de propositions intéressantes pour une bibliothèque idéale (dans le futur bien sûr) à Saint Geoire en Valdaine !

C'était aussi l'occasion de revoir leurs textes, pour la commémoration du 8 mai. Leurs écrits ont ému beaucoup de gens dans l'assistance.

Le 1er juillet a eu lieu la remise des diplômes d'Honneur de Jeune Citoyen et Citoyenne de La Valdaine à nos jeunes élues.us par leurs aînés, Monsieur le Maire était représenté et plusieurs autres élus étaient présents à la cérémonie.

Le 02 Juillet, le CMJ de Saint Geoire en Valdaine se rendra à l'invitation du CMJ de Chimilin.

L'accueil à la mairie du village par les jeunes élus est prévu par Madame Jacquemet, adjointe au Maire autour d'un bon goûter. Il est prévu un échange d'idées sur le fonctionnement, les projets qui seront exposés de part et d'autre, avec photos à l'appui. Les bonnes idées seront mises à profit par les deux CMJ à n'en pas douter. Pourquoi pas un projet commun à la rentrée ? À suivre..

Site Patrimonial Remarquable : réunion publique à l'Espace Versoud

« Le patrimoine est l'héritage du passé dont nous profitons aujourd'hui et que nous transmettons aux générations à venir »

Définition de l'UNESCO, Convention du patrimoine mondial

Le 27 juin, une quarantaine de Saint-geoiriens ont répondu à l'invitation d'une réunion publique sur **le thème du patrimoine.** Michèle Prax et Caroline Giorgetti, du **groupe CAP'T** ont mené cette réunion, avec le soutien de Christelle Four (CAPV, Pays d'Art et d'Histoire) et de Sophie Luchier (CD-38, Culture).

La présentation de l'histoire et la géographie de St Geoire en Valdaine, entre les collines du Dauphiné et les contreforts de la Chartreuse, entre le Dauphiné du Roi de France et le Royaume de Savoie-Sardaigne, a réellement captivé l'auditoire.

Le patrimoine de Saint Geoire, connu dès la période médiévale, s'est enrichi pendant la période des «Louis» de France (17e-18e) et n'a pas été dégradé par la Révolution. Il a vécu de riches heures quand les usines de tissage se sont développées, utilisant la force motrice de l'Ainan et les bras des dauphinoises..

Pour préserver et enrichir ce patrimoine, la solution du **Site Patrimonial Remarquable (SPR)** se présente. Ce dispositif, créé par le ministère de la Culture, permettra de disposer d'outils pour sa mise en valeur. L'étude préalable menée par **CAP'T** est terminée. Il faut dorénavant décider d'un périmètre, qui devra être entériné par le ministère de la Culture (décision à la fin de l'automne). Une enquête publique sanctionnera la création du SPR. Il faudra alors rédiger une Plan de Valorisation de l'Architecture et du Patrimoine, etc.

Des participants ont exprimé leur interrogation sur le dilemme de préservation du patrimoine et le coût que cela engendre (isolation des bâtiments par des techniques nouvelles dans le cadre du développement durable). **Il faudra faire preuve d'imagination pour ne pas banaliser les façades et les toits. La municipalité devra montrer l'exemple.**

La FNATH : une Fédération qui devrait être davantage connue

La prévention des accidents du travail est devenue une préoccupation majeure pour les employeurs. Cependant, dans certains cas, l'employé se trouve plutôt dépourvu quand un conflit survient. LA FNATH (Fédération Nationale des Accidentés du Travail) est un organisme reconnu qui vous soutiendra si vous avez un tel conflit.

Le travail le plus remarquable de la **fédération de l'Isère** est réalisé par le **service «Conseil et Défense»**. Il assure l'assistance juridique pour les dossiers relevant d'un recours de justice devant le Tribunal des affaires de sécurité sociale. une quarantaine de dossier sont traités chaque année. Sur l'exercice 2016-2019, les 10 dossiers de demande de reconnaissance de la faute inexcusable de l'employeur ont pu aboutir favorablement. Pour ce qui concerne la reconnaissance de maladie professionnelle, sur le même exercice 2016-2019, quatre des six dossiers défendus par l'association iséroise ont abouti favorablement. Ces dossiers demandent une expertise de plus en plus pointue pour avoir une chance d'aboutir.

Mais la FNATH a aussi l'ambition de sensibiliser les collectifs de travail aux risques encouru par les travailleurs, par exemple par l'organisation de stages en entreprise.

Sur le site internet, fnath.org, la Fédération propose des courriers-types et des conseils de défense à ses adhérents, elle explique les possibilités d'accès au crédit, aux assurances, comment obtenir des réductions d'impôt quand on a été victime d'un accident, etc.

Un nouveau thème de prévention est en cours de développement : comment prévenir les addictions (alcool, drogues, jeux en ligne, etc..) pendant les périodes de recherche d'emploi ou d'arrêt prolongé de travail.

La FNATH ne manque pas d'idées, et tout cela est possible grâce aux adhésions et la fidélité des adhérents.

Contact : Gilbert PERRIN : gcperrin@hotmail.fr

Le frelon asiatique, pire que l'européen : n'intervenez pas seul !

Le frelon asiatique avec son thorax sombre

La région Auvergne-Rhône-Alpes organise une campagne de «recensement» du frelon asiatique. Si vous pensez avoir repéré une de ces dangereuses bestioles, prenez une photo et signalez votre suspicion sur le site :
www.frelonsasiatiques.fr

Une page web est prévue pour que vous puissiez donner toutes les informations. Attention, n'essayez pas de vous attaquer au nid, faites appel à une société spécialisée.

Le frelon européen avec son thorax brun

La passerelle des abattoirs : la Pouligna bientôt ressuscitée ?

La grue soulève délicatement le tablier de 18 tonnes dans les airs

La municipalité a l'intention de recréer le chemin qui permettait de monter (en voie douce) du bourg aux Chochés (Choché Michaud, le Paris, Boulongeat) et que les anciens appelaient **chemin de la Pouligna**. Le pont qui permettait de passer au-dessus de l'Ainan, contemporain des anciens abattoirs (vers 1930) a été dangereusement dégradé en 2002. Après de nombreuses tergiversations, et la permission de la Préfecture, nous avons décidé, cette année d'enlever l'ancien tablier du pont et, dès que possible de faire poser une passerelle en bois qui reposera loin des berges. En attendant, il faudra passer à gué.
Une grue est venue mardi 26 juin, enlever ce tablier de 18 tonnes et araser les berges. Le gué original sera bientôt créé.

La grue pose le tablier du pont sur la remorque

Changement climatique, pollutions multiples, épuisement des ressources énergétiques, La commune s'engage résolument dans LE PLAN CLIMAT AIR ENERGIE

Nombreux sont les signaux d'alerte indiquant que les activités humaines ont des effets dommageables sur notre environnement. Si on y ajoute la destruction des milieux naturels et la perte de biodiversité qui en résulte, tant animale que végétale, ainsi que l'érosion des sols et l'acidification des océans, on se rend compte que nos modes de vie, insoutenables à long terme, font de nous des destructeurs du vivant. L'ensemble de nos actions menace donc rien moins que nos conditions d'existence.

Tout cela peut paraître lointain, abstrait, voire secondaire. Pourtant, les scientifiques nous alertent depuis des décennies, soutenus de plus en plus fermement par des ONG, des associations, des collectifs citoyens : il y a urgence ! Personne ne pourrait nier en avoir entendu parler… mais les décisions engageantes sont sans cesse reportées à plus tard (sans doute parce qu'elles nous paraissent inconfortables et limitent nos libertés).

Dans ce contexte, **la loi de transition énergétique** a obligé les intercommunalités de plus de 20.000 habitants à établir un **Plan Climat Energie Territorial (PCAET)**. En février dernier, les élus du Pays Voironnais ont adopté leur plan climat pour la période 2019-2024. Ambitieux, il est issu d'un travail considérable, établi par les techniciens de nombreux services et organismes, à la demande des élus et en concertation avec les citoyens. Il comporte des objectifs mesurables et un suivi dans le temps.

En quoi cela concerne-t-il la Valdaine ?

Le PCAET élaboré par **le Pays Voironnais**, pour être efficace, nécessite une implication forte des acteurs du territoire : communes, habitants, entreprises. Comme chaque commune, Saint Geoire en Valdaine a été appelée à proposer des contributions. Le conseil municipal en a validé le principe à l'unanimité le 23 mai dernier et un groupe de travail s'est immédiatement constitué pour lister des engagements pertinents à l'échelle de la commune. Le plus engageant étant, en termes de politique communale, de prendre pleinement en considération les enjeux climat, air, énergie. C'est à dire que chaque décision sera dorénavant soumise à ce filtre. Notre commune a son rôle à jouer en matière de commande publique, de déplacements, de rénovations des bâtiments publics, d'énergies renouvelables, d'urbanisme et d'aménagement, de préservation de la biodiversité, etc. Une des premières actions est de consacrer dans la Lettre Municipale une page d'information et de sensibilisation des habitants de la commune.

De façon plus élargie, **les habitants sont invités à donner leur avis sur le PCAET, du 15 juin au 30 août**, sur le site internet du Pays Voironnais, ou en écrivant à :
olivier.chirpaz@paysvoironnais.com

Vous trouverez tous les documents nécessaires pour prendre connaissance de l'état initial, de l'analyse qui en est faite et des actions retenues en suivant ce lien : http://www.paysvoironnais.com/actualites-23/donnez-votre-avis-sur-le-plan-climat-air-energie-territorial-1475.html ou en inscrivant « consultation climat » dans l'outil de recherche.

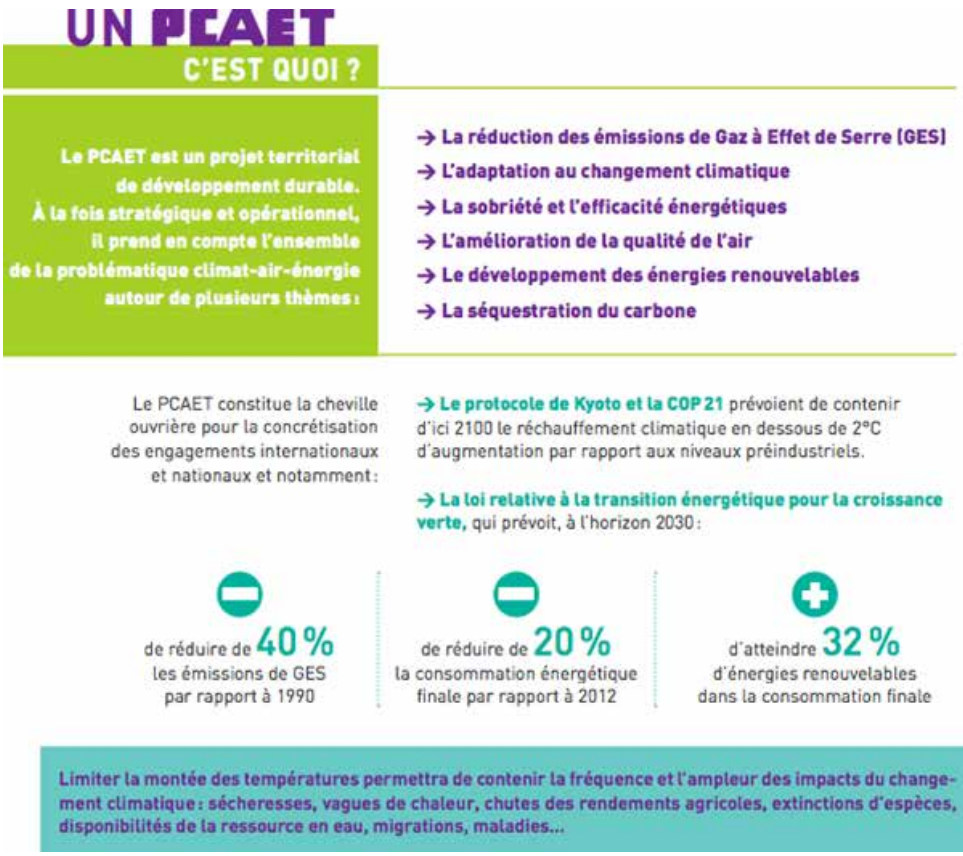

Le groupe de travail PCAET

Pierre Eymery
Marielle Brunet
Dominique Barrat
Patrice Mortreuil

Le conciliateur de justice : **le troisième mercredi du mois**

Quand des conflits surgissent avec vos voisins, votre bailleur ou votre locataire, avec votre assureur, votre banquier, quand vous rencontrez des problèmes de consommation suite à des achats en ligne ou directement chez un commerçant, un artisan, le recours au **conciliateur de justice** est un moyen simple, rapide, gratuit et souvent efficace pour trouver un accord amiable qui satisfera les deux parties sans passer par les tribunaux.

Mr Jacques VOUTAT, conciliateur de justice auprès du Tribunal d'Instance de Bourgoin-Jallieu est présent chaque **3ème mercredi matin du mois** dans les locaux de votre mairie de St Geoire en Valdaine.

N'hésitez pas à prendre rendez-vous au secrétariat de la mairie pour le rencontrer.

Les rencontres de Cotagon : **grand succès du tournoi de foot**

Jeudi 20 juin, le Centre de Cotagon organisait le tournoi de football pour l'Association ESAP (Education, soins, activités physique) à la Martinette. Dix structures du Département étaient représentées : environ quatre-vingt-dix joueurs. Les dix équipes de football aux noms prestigieux se sont affrontées au cours de 26 rencontres. 111 buts ont été marqués.

L'équipe d'Ajax s'est imposée au terme d'une finale âprement disputée. M. Bétou, le directeur de Cotagon, M. Chollat et Mme Guillaud, n'ont pas manqué de remercier le Club USV-Foot et la municipalité pour le prêt des installations.

Bibliothèque Municipale : **encore un été de chaleur propice à la lecture**

Quelle que soit la saison, **la bibliothèque Henri-Renée Morel** s'efforce de proposer des nouveautés à ses lecteurs. Pour les plus jeunes, ce sera la découverte de bandes dessinées nouvelles, rien de tel pour «buller» à l'ombre en attendant l'heure d'ouverture de la piscine, ou alors pour occuper un après-midi de pluie… Des BD, oui mais pas que ! Les nouveaux romans attendent leurs lecteurs, jeunes et … autres qui se reconnaîtront… Grâce au prêt longue durée initié par la médiathèque de Voiron, les étagères vont se remplir.

D'une manière générale, «nouveau» peut signifier « paru de l'année » mais aussi «nouveau dans le fonds». De fait, comme chaque année, au moment où l'été tant attendu coupe les jambes par ses hausses de température, il y aura de quoi distraire et affuter ses neurones. Les abonnés de l'été le savent bien : on trouve parfois des pépites dans les rayonnages et bien sûr, ces titres qui ont connu un moment de renommée dans l'année ! Il faut juste pousser la porte, entrer et regarder. Les permanents plutôt sympas qui assurent l'accueil sauront renseigner et guider les indécis. Un grand désherbage ayant éclairci les étagères, jeunesse de l'ouvrage équivalant modernité, la recherche sera facilitée. Les personnes en quête de titres anciens pourront toujours se renseigner sur les trésors dormant dans la réserve.

Dès la rentrée scolaire prochaine, en collaboration avec le réseau des bibliothèques du Pays Voironnais, l'accent sera mis sur l'acquisition de titres à destination de la jeunesse. Des concertations, des formations auront lieu. Si l'on veut conserver un bel avenir à la lecture, quel que soit son support, il faut passer par les jeunes lecteurs et parier sur leur plaisir de lire.

D'ores et déjà, en coulisses, professionnels et bénévoles s'agitent pour concocter une nouvelle édition de Livres à Vous qui demeure le moment privilégié de la lecture en Pays Voironnais… L'été peut dérouler son cortège d'animations, l'automne prépare déjà les siennes !

Les vacances à la piscine municipale : **elle est déjà ouverte**

La piscine municipale, qui a été utilisée en juin par les scolaires, est à votre disposition jusqu'au 3 septembre, sauf le 14 juillet. Elle est ouverte tous les jours, sauf s'il pleut,

Horaires : 10h - 13h et 15h - 19h. Le règlement complet est affiché à l'entrée de la piscine.

Par mesure d'hygiène, il est demandé de venir avec le maillot de bain à part, dans un sac. Les bermudas sont interdits.

Les tarifs n'ont pas changé depuis 2008.

Tarif demi-journée : 12 ans révolus (12+) : 2,70 €
et de **6 ans à 11 ans (6-11) : 1,50 €**

Tarif journée (12+) : 4.50 € ***(nouvelle possibilité)***

Entrée de fin de séance (à partir de 11h30 et de 17h30) :
(12+) : 1,50 € **(6-11) : 0,70 €**

Les enfants jusque 5 ans entrent gratuitement mais doivent être accompagnés d'une personne de plus de 18 ans qui s'acquitte de l'entrée et en est responsable.

Carte 20 cases non remboursable (21 €) : 2 cases (12+) et 1 case (6-11).

Il existe un tarif spécial pour les collectivités à caractère social. S'adresser à la caisse.

Le Club Nautique Valdainois : **la saison est lancée**

Les inscriptions pour la saison 2019 se sont déroulées samedi 15 juin à la Combe du Versoud. Nous sommes heureux d'accueillir de nouveaux nageurs pour leur première saison !

Les entraînements démarreront dès juillet : mardi et jeudi, de 14h à 15h et vendredi de 19h à 20h.

DATES À RETENIR :

-LE 14 JUILLET, partenariat avec le Club de Pétanque (voir affiche) :

- Concours de Pétanque
- Spectacles pour des enfants :
  - Dog Trainer,avec le chien célèbre de « Rémi sans famille »
  - Haras del Lobo ,démonstration de chevaux de Minorque
- Show : son et lumière (avec des enfants de CNV), Suivi du traditionnel et **magnifique feu d'artifice de 14 juillet**, et bal.

- **La Boum organisée par le mini-bureau** du Club Nautique (date à confirmer selon météo)

- Samedi 3 août, La rencontre inter-piscine (Responsable/ contact : Elodie Rey, tel : 06.16.87.05.72), à Saint-Geoire

ASSEMBLÉE GÉNÉRALE, VENDREDI 13 SEPTEMBRE, à 19h30, à la salle de la Cime (à côté de la Poste).

Cassidy Bazus : **une jeune sportive qui nous honore**

Les championnats nationaux UFOLEP de Natation se sont déroulés les 8 et 9 juin 2019 a Palaiseau, dans la région parisienne.

En Catégorie 13/14 ans, Cassidy Bazus a remporté deux médailles d'argent, la première en 50 m Dos et la seconde en 100 m Nage Libre.

Il faut noter que Cassidy a appris à nager en été dans la piscine de la commune avec le Club Nautique Valdainois.
Chaque été, elle participe avec le CNV aux rencontres inter club des villages voisins avec succès et à l'automne, elle rejoint le Club Nautique Voironnais pour les rencontres UFOLEP.

Après s'être qualifiée lors des championnats Régionaux à Bonneville, le 5 mai dernier, elle a rejoint Palaiseau pour la Finale Nationale et gagné deux médailles, qui font honneur au Club Nautique et à la commune de Saint Geoire en Valdaine.

Le 14 juillet : organisé par le Club Nautique

photo Le haras del Lobo

photo Dog Trainer

Le Centre de Loisirs : CLAP DE CLÔTURE

Suivant un rituel bien rôdé, Enfance&Loisirs a mis un terme à sa saison en proposant deux séances de présentation des activités jeunes de l'année.

FORUM DES ASSOCIATIONS :
Samedi 7 septembre de 14 à 18h, Halle sportive de la Martinette
Inscriptions : 04.76.07.61.72 pour réserver votre emplacement

Dans un premier temps, Titou et ses danseurs de hip-hop ont fait monter la température dans le gymnase devant des spectateurs tous acquis à la cause. Le ton était donné pour les pratiquants de roller qui prenaient la suite, précédant les danseuses de Rachel. De son côté, Pierre faisait évoluer ses judokas qui voyaient évoluer la couleur de leurs ceintures selon leurs progrès. Un grand moment partagé devant les parents.

Toutefois, il est dommage que les familles s'en aillent, une fois terminée la prestation de leurs enfants alors que la diversité des activités au centre n'existe justement que les unes par les autres… Sans les activités fondatrices du centre de loisirs – judo et danse -, l'association n'aurait pas vécu l'essor qu'on lui connait actuellement.

Deuxième temps fort de l'année, le gala de danse préparé par Rachel : mettant en scène des danseuses de 6 à 12 ans, les artistes du soir ont évolué avec succès, savamment costumées et maquillées. Retenir et reproduire une chorégraphie en suivant le rythme de la musique demande autant d'application que de souplesse, sans oublier la maîtrise d'un trac inévitable ! Les applaudissements de l'assistance nombreuse venaient récompenser tous les efforts fournis pendant une année de pratique assidue.

Le rideau pouvait tomber et laisser place aux activités prévues pour l'été. De nombreux dépliants sont disponibles dans les locaux du Centre de Loisirs à la Martinette.

Autres sources d'information : tel. 04.76.07.61.72 et/ou centreloisirs.valdaine@orange.fr.

La Valdingue : les fanfares sous les tropiques

FESTIVAL DE FANFARES

« La Valdingue »

PROGRAMME

Samedi 24 août :

14H00 : ACCUEIL DES FANFARES AU STADE DE LA COMBE

17H00 : DÉBUT DES ANIMATIONS À PARTIR DE DIVERS POINTS DE LA VALDAINE

- St Geoire : Bar Le Mâchon du Lavoir, Le Café du Bourg, Brasserie La Dauphine
- Merlas : Auberge de la Fontaine
-

19H00 : REPAS (sur réservation) **+ PETITE RESTAURATION SUR LE SITE DE LA COMBE DANS UNE AMBIANCE MUSICALE**

19H00 : REPRÉSENTATION NULPARISTAN ORKESTAR par la **COMPAGNIE NAÜM ET LES STAGIAIRES DE LA VALDAINGUE**

Stage de Musique de Rue du 19 au 23 août animé par Rémi Petitprez - Compagnie Naüm.
Pour + d'infos, contacter Rémi au 06.28.06.01.65 ou sur www.naum.info

19H45 / 0H00 : GRANDE BATTLE DE FANFARES

Dimanche 25 août :

11H30 : APÉRITIF FESTIF À LA MAIRIE (cour de l'école), **SUIVI D'UN DÉFILÉ**

13H00 : PIQUE NIQUE PARTAGÉ EN MUSIQUE
(petite restauration possible)

La Valdingue : **jusqu'au bout de la nuit**

Après le succès de l'année dernière, le groupe **Les VAL'DAINGUES** a décidé de proposer une deuxième édition de ce festival de fanfares sur le thème «LES TROPIQUES EN VALDAINE», avec le soutien de la commune de Saint Geoire, de la Communauté d'Agglomération du Pays Voironnais et du Département de l'Isère. Mais aussi, avec une trentaine de bénévoles, plus motivés que jamais pour que la fête soit réussie. Nous accueillerons 7 à 8 groupes de musiciens, venant des 4 coins de l'hexagone. Ils auront pour mission, le samedi après-midi, d'animer différents lieux dans la commune et des environs de la Valdaine et ensuite de s'affronter musicalement dans la soirée (jusqu'au bout de la nuit), par des battles de fanfares.

Il sera possible de se restaurer par de la petite restauration, ou en réservant un repas tropical (entrée / plat / dessert) (Adulte : 10 €, Enfant : 6 €).

Réservation : 06.74.07.15.23

Le dimanche 25/08, vous pourrez déguster un apéritif musical dans la cour de l'école «VAL JOIE», avec l'ensemble des musiciens. Il sera suivi d'un repas musical partagé (apporter son pique-nique) au site de la Combe. Alors, venez nombreux «VALDINGUER» avec nous.

Partenaire de ce festival, l'association des commerçants **«HORIZON VALDAINE»** organise un vide grenier le samedi de 8h à 17h et la **compagnie NAÜM** propose, du 19 au 24 août, des stages de musique de rue, animés par Rémi PETIPREZ.

D. BARRAT

Ecole de Plampalais : **différents projets de sorties**

CLASSE 3 : SÉJOUR MUSIQUE ET NATURE

Les 2 et 3 mai, les élèves de CE2 et CM1 se sont rendus au centre Montagne et Musique en Vercors pour découvrir la pratique d'instruments tels que le balafon, les congas... et ont enregistré une chanson. Ils ont pu aussi évoluer autour de différentes activités liées à la Nature (et surtout la sensibilisation à la protection de celle-ci).

LIAISON CM–6ÈME : À LA DÉCOUVERTE DES ESPACES SENSIBLES, LES HAUTS PLATEAUX DE CHARTREUSE

Du 15 au 17 mai, les élèves de CM1 et CM2 se sont rendus à St Pierre d'Entremont avec une classe de 6ème du collège St Joseph de Voiron. Ce projet a été initié par le collège pour que les élèves de CM1 et CM2 rencontrent des collégiens et des professeurs de collège. C'est autour des activités de lecture de paysage, course d'orientation, randonnées, land art, miellerie et tourneur sur bois que les CM ont échangé avec eux sur l'année de 6ème. Le rendez vous est déjà pris pour l'année prochaine sur les plateaux du Vercors.

Les Amis de l'Ecole : **merci à tous pour votre implication**

Avez-vous vu le logo nouveau ?

Encore une belle année 2018-2019, bien remplie qui s'est achevée, pour l'association **Les Amis de l'École,** par la traditionnelle fête de l'école le 29 juin, pendant laquelle les enfants nous ont gratifiés de très beaux spectacles.

Nous remercions tous les parents et familles qui participent à nos manifestations. Grâce à vous, la dotation de l'association aux écoles pour les activités pédagogiques a fortement augmenté pour la plus grande joie de nos enfants.

Merci à tous nos partenaires, grâce à qui nous pouvons proposer des manifestations variées, les enseignants, ainsi que les membres de l'associations qui donnent de leur temps et de leur énergie pour organiser ensemble la vie de l'association autour des différentes manifestations.

Nous vous souhaitons à tous et surtout à nos enfants de belles vacances et vous retrouverons début septembre pour l'assemblée générale, où nous vous attendrons nombreux.

Merci au créateur du nouveau logo !

Annabelle GERMAIN Secrétaire

Club Rencontre Valdainois : **un nouveau bureau**

La coordination sociale des retraités de la Valdaine, lors de son Assemblée Générale, a réélu son bureau et préparé son programme pour l'année.
Président Adrien Chollat, vice-président Nicole Brestaz, secrétaire Maryse Deschaux Blanc, trésorière Danielle Cottave.
Le 21 juillet, la **coordination** vous propose sa journée détente avec randonnée pédestre le matin, pique-nique tiré des sacs à midi et après midi pétanque, carte papotage etc. Rendez vous à Massieu, parc de la mairie, dés 7 heures pour les randonneurs.
La première semaine de septembre verra une semaine de vacances pour les retraités, avec l'aide de l'ANCV (agence nationale des chèques vacances) et de la CARSAT.
Cette année, nous irons à Rimini, sur la côte Adriatique.
A l'automne, l'association projette l'organisation d'une conférence sur le sommeil.

Le bureau

Cocktail Melody **interprète aussi de jeunes compositeurs**

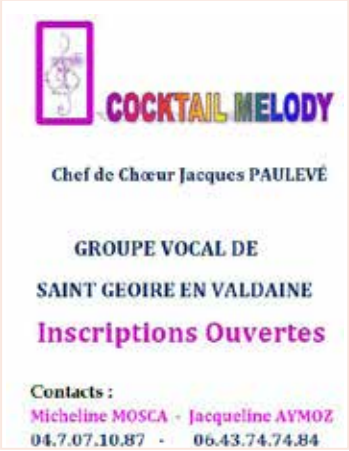

Cocktail Melody a organisé sa Soirée Cabaret 2019 avec succès, ce fut un beau spectacle, joyeux et scintillant, grâce aux six danseuses du **Pink Lady Show.**

Le Chœur de femmes Cocktail Melody, adhérent au groupe musical de la maison des Associations de Paladru, a participé au sein de ce groupe à la fête de la musique organisée à Saint Geoire à l'Espace Versoud

En effet, notre chœur a chanté en cœur avec les Ans Chanteurs, chorale à 4 voix et Oméga, chœur d'hommes.
Nous avons notamment interprété une chanson du groupe Moriarti, nouvelle génération de compositeurs français !

A la rentrée 2019-2020, Cocktail Melody fait appel aux sopranes qui atteignent le si-bémol dans la salle de bain ! et à toute personne qui aime chanter. Si l'aventure vous tente, pour donner à votre voix, justesse et rythme et entrer dans la lumière du chant choral et de la scène, Venez nous rejoindre à Saint Geoire, salle de la Cime.

Pour plus d'Infos et inscriptions : 04.76.07.10.87 ou 06.76.12.45 ou 04.06.43.74.74.84

Communion solennelle en 1964 : **les reconnaissez-vous ?**

Ils et elles ont fait leur communion solennelle le 21 juin 1964. Peut-être reconnaitrez-vous Jacky Buisson, Jean-Luc Martin, Marcel Collet-Beillon. Mais qui sont les autres? Merci à Maurice Dorel.

USV-Foot : **joueurs et coachs savourent la trêve**

Félicitations à nos collectifs qui ont brillamment défendu les couleurs du club. Nous adressons de grands Bravos à tous nos coachs.

Bilan sportif :

Les U15 finissent au second rang de leur poule et les U13A remportent leur championnat en totalisant 12 victoires sur 13 matchs. Les collectifs U11 et U10 ainsi que les effectifs U9, U8 et U7 ont bien progressé grâce aux conseils avisés de leurs entraîneurs.

La saison sportive s'est achevée au tournoi de Meze pendant le week end de Pentecôte. Sur les bords de l'étang de Thau (34), nos U13 ont été finalistes et les U9 ont remporté la finale du deuxième tableau.

De grands moments qui ont ravi les joueurs et les parents supporters. La saison administrative sera clôturée par l'Assemblée Générale du 28 juin au cours de laquelle, outre les bilans sportif, moral et financier, l'équipe U18 et le projet d'équipe senior seront présentés.

Mais, pas de trêve pour le bureau car les permanences pour les inscriptions auront lieu les lundis soir de juillet à la Martinette.

Petits et grands, amoureux du ballon rond, n'hésitez plus et venez nous rejoindre pour une saison 2019-2020 pleine d'émotions. Bon été à tous !

Suivez l'actualité du club sur :

https://usvfoot.footeo.com
https:/www.facebook.com/usvaldaine

USV-Basket : **une belle saison 2018-2019**

Nos U9, U11 et U13 ont fait une belle saison, pour certains les résultats ne sont pas là, mais la combativité et l'esprit d'équipe priment sur les résultats !

Nos U18 garçons sont premiers de leur championnat et nos **Seniors Filles montent en Régional !!!! BRAVO !!!**

Notre **«Opération Basket Santé»** est en plein essor, n'hésitez pas à venir essayer !

L'**«Opération Basket Ecole»** fut un grand succès dans les écoles environnantes et devrait être renouvelée l'année prochaine.

Et cet été, **Concours de pétanque le vendredi 5 juillet et le vendredi 2 août** à partir de 18h30.

Bon été et bonnes vacances à tous.

Don du sang, **notez les dates de collectes**

C'est l'été, les vacances, mais les besoins en sang sont aussi importants qu'en période d'activités. N'oubliez pas : les maladies ne prennent pas de vacances. Donner son sang c'est aussi un contrôle de votre santé, un contrôle total de votre sang a chaque don.

PROCHAINES COLLECTES à Saint Geoire: vendredi 19 juillet et lundi 19 août salle la Martinette de 16h30 à 19h45.

Lancez-vous un défi, Venez au moins deux fois par an. On a tous dans notre entourage une personne qui a besoin de sang.

Espoir pour Noëmie, **l'association remercie les donneurs**

L'association «Espoir pour Noëmie» remercie la boulangerie «le pot de farine», ainsi que l'association «Valdaine Animation» pour les dons qu'ils ont versés à Noëmie, pour lui permettre d'effectuer ses soins annuels de biofeedback aux Etats Unis.

L'objectif de gagner encore en autonomie ou, du moins, conserver ce qu'elle a déjà acquis précédemment.

MERCI ENCORE A TOUS !!!

L'association Clic & Clap fait son cinéma

Cinéma en Valdaine

ST GEOIRE EN VALDAINE

Sous les étoiles - Place André Chaize - 22 H

SAMEDI 20 JUILLET 2019

LA TORTUE ROUGE

Fim d'animation de Michael Dudok de Wit
France – Belgique - JAPONAIS -2016 - 81'- public familial

À travers l'histoire d'un naufragé sur une île déserte tropicale peuplée de tortues, de crabes et d'oiseaux, La Tortue rouge raconte les grandes étapes de la vie d'un être humain.
13 nominations et récompenses, une merveille à découvrir ou à revoir.

DIMANCHE 21 JUILLET 2019

IL COURT...LE COURT MÉTRAGE

Nuit cherie - 2018 - 14'
A partir de 4 ans

1 mètre/heure - 2018 - 9'
A partir de 4 ans

Capitaine Achab - 2003 - 22'
Tout public

Le grand saut - 2019 - 12'
Tout public

Cadavre exquis- 2018 - 13' - A partir de 4 ans

La distance entre le ciel et nous - 2019 - 12' - tout public
Palme d'or Cannes 2019

Accueil musical à partir de 21 h
Buvette et petite restauration au chalet de la piscine - Entrée libre et gratuite
Apporter votre siège préféré et une petite laine

INFO
Pour les journée du patrimoine, St Geoire en Valdaine "fait son cinéma".
Nous recherchons tous les documents qui racontent cette histoire.
Merci de nous contacter au 06 80 26 35 27

06 80 26 35 27 - clicetclap.fr

Un livre à offrir aux promeneurs : **à la recherche des chemins perdus**

Après 10 000 lieux en Pays Voironnais, voici une histoire de trésors oubliés : **les chemins ruraux**. Corinne vous raconte leur histoire et statut, leurs noms, des anecdotes sur la perception que nous en avons, leur place dans notre société... On parle de ponts, de ruines, d'arbres, de fontaines de jouvence... Tout ce que l'on trouve sur nos chemins et aussi ce que l'on n'y trouve pas.. De belles balades dans et autour du Pays Voironnais. Car nul besoin d'aller très loin pour voir de beaux lieux.

Sortie prévue pour le 17 novembre 2019

Bon de souscription à adresser (avec le chèque) avant le 30 septembre 2019 à
Corinne Bourrillon, 517 chemin du Petit Bois 38850 Chirens

Nom ..... prénom .....
Adresse .....
Code postal et commune .....
Tel .....
Email .....@..... (pour les dates de remise)
Souscrit pour ..... exemplaire(s) à 12 € : ..... €
Envoi par la poste possible : + 5 € par livre : ..... €
= ..... €
Chèque bancaire à l'ordre de : Corinne Bourrillon

RÉCRÉANGLAIS, l'anglais en s'amusant : **les stages d'été**

RécréAnglais
L'anglais en s'amusant

RÉCRÉANGLAIS propose des stages BACK TO SCHOOL, tous les jours du lundi 26 août au vendredi 30 août 2019, de 9h à 12h. Possibilité de venir une ou plusieurs matinées. Groupes limités à 8 enfants (3-11 ans).

RÉCRÉANGLAIS est une méthode basée sur l'oral et le jeu, qui permet aux enfants de s'initier et d'apprendre l'anglais tout naturellement !

Nous proposons sur le temps périscolaire ou extrascolaire, un véritable bain linguistique dans un cadre convivial, un programme original composé de chansons, de jeux et d'activités récréatives et entraînantes basés sur le plaisir de s'amuser.

Les enfants étant regroupés par petit groupe de même âge, le nombre de place est limité.

N'hésitez pas à nous contacter pour la rentrée prochaine !

Responsable RécréAnglais Saint Geoire en Valdaine : Laetitia CARRE

Courriel : laetitia.carre@recreanglais.com, tél: 06.34.28.46.65: www.recreanglais.com

Horizon Valdaine : **les commerçants participeront à La Valdingue**

Suite aux changements de statuts d'Horizon Valdaine, nous sommes heureux de vous annoncer que la Biscuiterie LOUVAT vient de rejoindre l'association.

Le Pucier de la Saint Sulpice est reconduit cette année. Il aura lieu le samedi 24 août, en même temps que les concerts de **« Les VAL'DAINGUES »**. Il se tiendra Route du Bourg, ainsi que sur la place André CHAIZE.

C'est **HORIZON VALDAINE** qui organisera cet évènement. Buvette, restauration et animations seront au programme de cette journée. Pour toute question et pour les inscriptions, votre fleuriste, Gabrielle ROUX SIBILON sera à votre disposition : aufildespetales@orange.fr, ou votre brodeuse Candy RICHARD au 06.78.65.50.13 et visitez notre compte Facebook « horizonvaldaine » : https://www.facebook.com/horizonvaldaine?epa=SEARCH_BOX

Vous trouverez des bulletins d'inscription en Mairie ainsi que dans la plupart des commerces du Bourg, de la Thuery et de l'Usine à Champet.

Info sur les poubelles : le P. A. V. de la combe n'est pas une décharge

Les poubelles semi-enterrées de la Combe sont réservées aux habitants du village, habitant depuis la place André Chaize, jusqu'au fond de la rue de la Lambertière, autour de l'ancienne gare.
Il est interdit de déposer, à côté des blocs, les objets qui n'ont pas pu entrer dans les orifices . S'ils ne rentrent pas, ces objets doivent être portés en déchèterie.
Lisez les étiquettes, pour mettre les verres dans les containers verts,
les contenants «plastique et carton» dans les jaunes, les papiers dans les bleus.

La Taxe d'Enlèvement des Ordures Ménagères est calculée
en supposant des administrés responsables.

JUILLET :

VENDREDI 5 :
- 17h30, Concours de pétanque du basket, la Martinette (p.13)
- 19h30, 32 doublettes, La Boule Valdainoise, la Martinette

SAMEDI 6 :
- 15h-18h, Fête de la Petite Enfance, Parc de la Murgière, MASSIEU
- Inter Velanne organisé par le Foyer des Jeunes à VELANNE

DIMANCHE 7 :
Concours de Pétanque et repas par St Sulpice Anim à ST SULPICE DES RIVOIRES

DIMANCHE 14 :
13h30, pétanque, fête nautique, feu d'artifice, à la Combe (p. 9)

VENDREDI 19 :
16h30 - 19h30, DON DU SANG, Salle Polyvalente (p. 13)

AOÛT :

VENDREDI 2 :
19h30, Concours de pétanque du basket, la Martinette (p.13)

SAMEDI 3 :
8h30-13h30, Compétition natation, rencontre inter-club, la Combe (p. 8)

DIMANCHE 4 :
Journée détente de la FNACA (lieu à préciser ultérieurement)

JEUDI 15 :
Concours de pétanque du foot de VELANNE

LUNDI 19 :
16h30-19h30, DON DU SANG, Salle Polyvalente (p.13)

SAMEDI 24 :
Vide Grenier et VALDINGUE à St Geoire en Valdaine (p. 10)

DIMANCHE 25 :
VALDINGUE à St Geoire en Valdaine (p. 10)

INFOS PRATIQUES

Mairie : 04.76.07.51.07
Courriel : mairie@sgvaldaine.fr
Tous les matins en semaine : 8h30 - 12h
mardi et mercredi après-midis : 14h - 17h

Taxi : 04.76.55.77.55 / www.adc-taxis.fr

Cantine scolaire : restauration@sgvaldaine.fr

Bibliothèque Henri-Renée Morel :
mardi 9h - 11h, mercredi 16h - 18h, samedi 14h30 - 16h30

Déchèterie de Montferrat (été) :
mardi, jeudi, vendredi 13h30 - 18h30
samedi 8h30 - 12h et 13h - 18h

La Poste : 3661

Gendarmeries (St Geoire & Pont-de-B.) :
04.76.07.50.17

Centre Médico-Social : 04.76.65.21.29

Infirmière-puéricultrice : 04.76.66.17.55

Conseil Architecture, Urbanisme et Environnement
CAUE (1er jeudi du mois) : 04.76.07.51.07

Rénovation de l'Habitat :
Cabinet URBANIS : 04.79.33.21.26

Agence Départementale d'Information sur le Logement : 04.76.53.37.30

Conciliateur de Justice : 04.76.07.51.07

Relais emploi : 04.76.07.52.16

Maison de l'Emploi : 04.76.93.17.18

Adéquation : 04.76.32.72.80

Relais Assistant(e)s Maternel(le)s :
04.76.07.51.07 ou 06.98.02.51.81

Pompiers (SDIS) : 112 ou 18

Marché : mardi matin, Place André Chaize

Messes à St Geoire : 04.76.37.23.20